



Nieuwsblad van het Noorden

Van een onzer verslaggevers

30 september 1983

EMMEN - Met schoten uit een antiek kanon is gistermiddag in Emmen dan eindelijk officieel een begin gemaakt met de bouw van woningen in de Rietlanden, Emmens jongste wijk. Staatssecretaris Brokx van Volkshuisvesting, die gisteren een bezoek bracht aan Emmen en Coevorden, loste het eerste schot. Als het alleen aan Emmen had gelegen, waren er al honderden huizen in de nieuwe wijk bewoond, maar zoals gemeld, is de gemeente herhaaldelijk door de hogere overheden teruggefloten om de plannen over te maken.

Emmer Courant

Van een onzer verslaggevers

10 maart 1984

EMMEN - Over een paar dagen krijgt Emmens nieuwste woonwijk Rietlanden zijn eerste bewoners. Het jeugdige echtpaar, dat nu nog onderdak heeft in een woning aan de Rolderbrink in Bargeres, krijgt op 16 maart de sleutels van het perceel aan de Buidelmees

Omdat deze wijk 40 jaar bestaat hebben de bestuursleden van de wijkvereniging besloten om een speciaal herinneringsblad samen te stellen. Om dat te bereiken hebben Gert Reemeijer en Anita van der Vaart documenten geraadpleegd in het archief van Emmen en diverse interviews afgenomen met bewoners van de Rietlanden, waaronder bewoners van het allereerste uur. Dankzij de foto's en verhalen konden we deze glossy samenstellen. Guido Hansman heeft de mooie luchtfoto's voor ons gemaakt. Anita van der Vaart heeft het blad samengesteld.

Uiteraard is er niets mogelijk zonder sponsors. Achterin zijn hun advertenties opgenomen.

Er zullen vast nog meer verhalen te vertellen zijn, maar wij hopen dat zowel de oude – als nieuwe bewoners toch genieten van de verhalen over het ontstaan van deze mooie wijk “De Rietlanden”

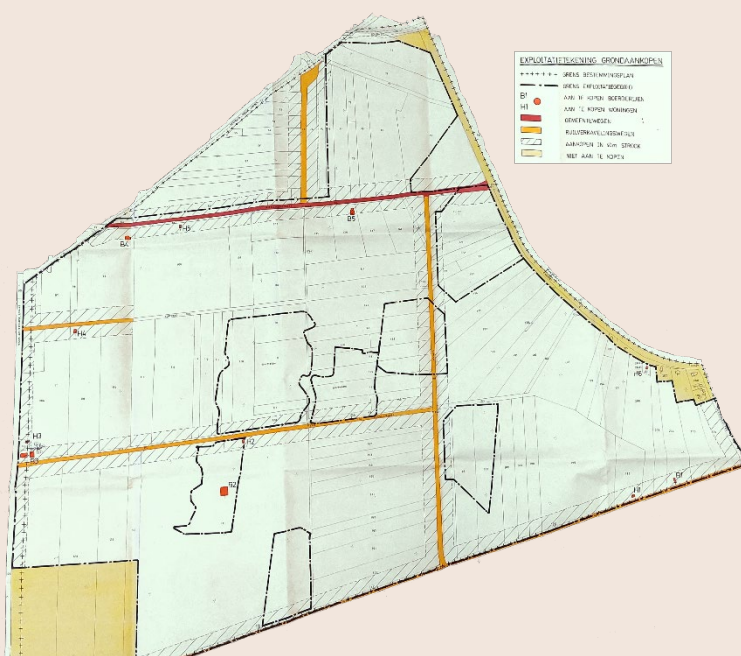

Voorwoord Eric van Oosterhout

Wat is er eigenlijk in 40 jaar veranderd? Die vraag dringt zich op als je je nader verdiept in de geschiedenis van De Rietlanden. Nog altijd is het voor gemeenten een tijdrovende uitdaging om nieuwe woonwijken te ontwikkelen. En als ik afa op de krantenberichten die dateren van 1983 was dat toen niet anders. De verslaggever van dienst repte over een startschot voor de bouw dat gelost kon worden nadat de gemeente in procedures herhaalde malen was teruggefloten. Een aantal maanden later, in 1984, betrokken de eerste bewoners toch hun huizen. Ze kwamen te wonen aan het Mussenveld, het Vinkenveld en het Mezenveld.

Je kunt het je nauwelijks meer voorstellen als je nu door de wijk fietst. Het is er prettig wonen met uitgebreide voorzieningen binnen handbereik. De aanlooppromen (in 1975 werd voor het eerst over de aanleg van de wijk gesproken) zijn al lang naar de achtergrond verdrongen. Alle aanleiding dus om terug te blikken in de tijd. Met onder andere de eerste bewoners en de boer die zijn land aan de gemeente verkocht.

Dit glossy magazine is een ode aan de ontwikkeling van De Rietlanden en haar bewoners. Een magazine dat je als wijkbewoner tot je moet nemen. Ik wens u veel leesplezier en sluit af met een woord van waardering voor de schrijvers die er in zijn geslaagd een zeer lezenswaardig en rijk geïllustreerd magazine samen te stellen.

Eric van Oosterhout,

Burgemeester Emmen



Terug- en vooruitblik Rietlanden

Deze jubileumglossy geeft naar mijn mening een goede weergave over het ontstaan en ontwikkeling van onze wijk Rietlanden. In mijn bijdrage wil ik het kort hebben over de geschiedenis van onze wijk, maar vooral kijken naar de toekomst.

Start van een nieuwe woonwijk

De gemeente Emmen startte in de jaren '70 met de ontwikkeling van een nieuwe woonwijk, "De Rietlanden" waarna in 1983 werd gestart met de bouw van de eerste woningen. In 1984 ontvingen de eerste bewoners de sleutel van hun nieuwe huis. Er was in die tijd nog niets, geen wegen en geen winkels dus het was een lastige periode voor de eerste bewoners van de wijk. In 1987 kwamen pas de eerste winkeliers zodat er een winkelcentrum ontstond. In 1986 verhuisde ook voetbalvereniging DZOH naar de Rietlanden zodat het vroegere weidegebied op een echte woonwijk begon te lijken. In 1993 werd de wijkvereniging Rietlanden opgericht en kon in die periode vooral de jeugd van de wijk terugvallen op de voormalige boerderij van de familie Rabbers, De Drifthoeve. Dit werd een jeugdhonk maar uiteindelijk gesloten en afgebroken. Hier is niets anders voor terug gekomen. Inmiddels is onze wijk uitgegroeid tot een volwassen woonwijk van de gemeente Emmen en met bijna 4000 woningen en 10.000 inwoners de grootste wijk. Echte faciliteiten ontbreken er wel. Er zijn een aantal sportzalen en je hebt een korfbal- en een voetbalvereniging, maar de mogelijkheid om elkaar te ontmoeten voor een praatje met een kop koffie of een kaart, biljart of dansclub zijn er niet en dat wordt door vele bewoners gemist.

Toekomst van "De Rietlanden"

Wat wij als wijkvereniging horen is dat mensen het in de wijk prima naar de zin hebben, de jonge gezinnen die in de tachtiger jaren naar de nieuwe wijk Rietlanden verhuisden zijn inmiddels nu zestig plus. Veel van hun kinderen hebben nu een gezin en wonen ook in de wijk. Maar er ontbreekt iets en dat is een wijkcentrum, een centrum waar bewoners, jong en oud, elkaar kunnen ontmoeten. Een gebouw waarin maatschappelijke organisaties zoals bijvoorbeeld Facet, Sedna, Humanitas en natuurlijk de wijkvereniging een plek hebben. Maar ook een inloop voor jongeren waar zij elkaar kunnen ontmoeten en waar verenigingen een plek kunnen krijgen. Sinds 2006 is onze wijk al op zoek naar een wijkcentrum. Op dit moment loopt een "haalbaarheidsonderzoek" in opdracht van de gemeente voor een wijkcentrum en onze verwachtingen zijn positief. Wij hopen eind dit jaar meer duidelijkheid te krijgen en dat het nu eindelijk gaat lukken.



Binnen de wijkvereniging Rietlanden (EOP) zijn het afgelopen jaar een tweetal werkgroepen ontstaan, bestaande uit wijkbewoners en ambtenaren van de gemeente Emmen. De eerste is opgericht n.a.v. de Transitievisie Warmte van de gemeente Emmen en de tweede werkgroep houdt zich bezig met het onderwerp biodiversiteit. Meer informatie hierover vindt u op de website van de wijkvereniging Rietlanden. Het wijkcentrum en deze twee onderwerpen hebben een grote invloed op de leefbaarheid van onze wijk en hebben dan ook onze prioriteit.

Het zou mooi zijn als wij het samen voor elkaar krijgen dat onze mooie wijk geheel duurzaam is met veel biodiversiteit zodat ook de toekomstige generaties hier met veel plezier kunnen wonen. Wij als bestuur van de wijkvereniging Rietlanden willen hier samen met u als wijkbewoners voor gaan.

Henk van der Vaart, voorzitter
Wijkvereniging Rietlanden

**de Rietlanden, Emmens
nieuwste woonwijk** 3500 woningen
huur, premie, koop en vrije sector
eerste bouwfase: 1000 woningen
start bouw 1983
nadere informatie:
Gemeentelijk informatiecentrum
(hoofdingang Gemeentehuis)
Telefoon 05910-41999

EMMEN, OPEN GROENE STAD

GEMEENTE EMMEN		GEMEENTEWERKEN RUIMTELIJKE ORDENING	
gewijzigd	geleend	EMMEN - RIETLANDEN	
	27-29-86	OVERZICHT SCHRIFTSCHETSPANNEN	
		VELD 1, 2 EN 3	
gezien	akkoord	formaat	schaal
		90/100	1:1000 81-048

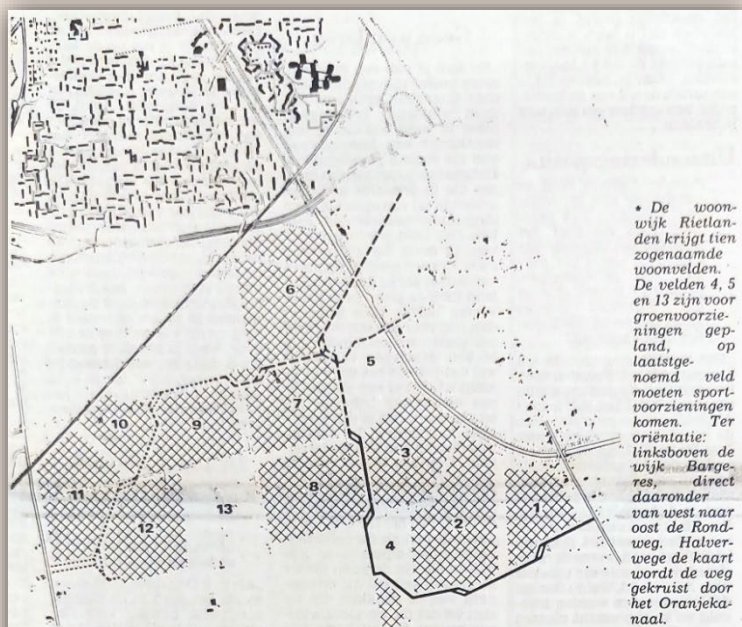

* De woonwijk Rietlanden krijgt tien zogenaamde woonvelden. De velden 4, 5 en 13 zijn voor groenvoorzieningen gepland, op laatstgenoemd veld moeten sportvoorzieningen komen. Ter oriëntatie: linksboven de wijk Barge-res, direct daaronder van west naar oost de Rondweg. Halverwege de kaart wordt de weg gekruist door het Oranjekanaal.

Rietlanden start met 180 woningen

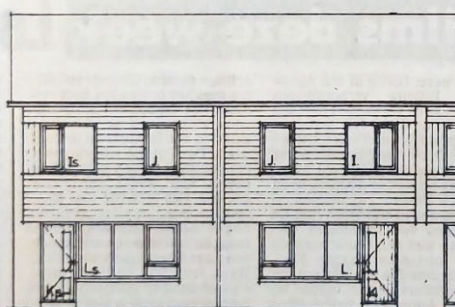

Van een onzer verslaggevers

EMMEN - Het bouwbedrijf Brands uit Emmen zal nog voor de bouwvak beginnen met de voorbereidende werkzaamheden voor de bouw van de eerste 130 woningen in de nieuwe woonwijk Rietlanden. Dat gebeurt op het zogenaamde woonveld 1, ten zuiden van het Oranjekanaal op de hoek Zuidbargerstraat-Veldstukken.

Ongeveer tegelijkertijd begint het bouwbedrijf Huizing uit Emmen met de bouw van vijftig woningwetwoningen voor het project Centraal Wonen. Deze woningen komen op woonveld 3, eveneens langs het Oranjekanaal. De tekeningen zijn gemaakt door het architectenbureau Klunder uit Rotterdam, de huizen worden zoals gemeld volledig opgetrokken in houtskelbouw.

De 130 woningen op veld 1 zijn ontworpen door het Emmer architectenbureau Riksen, Van Nes en Van Veen. Het gaat om tachtig woningwetwoningen, die in gedeelten zullen worden gegund, en vijftig premie-huurwoningen. Er wordt gebruik gemaakt van een mix-vorm: een combinatie van traditionele bouw en houtskelbouw.

De woningen, die in opdracht van de woningbouwvereniging Inter Pares uit Schoonebeek worden gebouwd, krijgen op de bovenverdieping drie slaapkamers en een zolder. Beneden is er onder meer een woonkamer met open keuken. De huren zullen rond de 450 gulden per maand liggen.

* Het voorraanzicht van de eerste woningwetwoningen, zoals die straks in Rietlanden gebouwd worden.



Interview met Geert Rabbers

Je kunt het je bijna niet meer voorstellen, maar de Rietlanden was nog niet zo lang geleden, gewoon een landbouwgebied. Eén van de toenmalige landbouwbedrijven was van de familie Rabbers. Vader Rabbers heeft samen met zijn zoons, waaronder Geert, hier jarenlang geboerd



Geert Rabbers is 85 jaar geleden geboren in de voormalige boerderij de Drifthoeve aan de Rietlandenstraat. De betekenis van driften is het drijven van koeien naar de graslanden langs de hoeve. De Drifthoeve stond op het grasveld achter de Lidl en is in 2004 afgebroken.

Geert is later verhuisd naar de boerderij de "Hoogbulten" aan de toenmalige Hoogbultenweg waar nu de Grote Stern is. De locatie is deels nog te

herkennen aan de oude bomen die er staan.

Oorspronkelijk werd er in dit gebied vanaf 1850 turf gewonnen, dat via het Oranjekanaal vervoerd werd. Tussen 1920 en 1930 liep dit sterk terug vanwege de opkomst van steenkool. Daarom werd deze grond nu gebruikt om te verbouwen.

De familie Rabbers had ongeveer 40 hectare land, hierop werden o.a. bieten verbouwd, aardappelen en tarwe. In de periode voor de oorlog werden de bieten nog handmatig geplant en ook handmatig gecontroleerd op ongedierte en ziektes. Er was in die tijd nog geen sprake van bestrijdingsmiddelen. Na de oorlog zou steeds meer mechanisatie komen, waardoor het planten en oogsten veel minder tijdrovend en zwaar werd.

De gewassen die werden verbouwd, werden per schip over de Veldhuizerwijk afgevoerd. Die werden dan in een schip geladen bij een brug in de Boerweg, verder kon een schip niet komen vanwege de beperkte diepgang. Als het schip geladen was werd het met een paard, en later een tractor, door de Veldhuizerwijk getrokken tot aan de sluis in die wijk bij de Herendijk en vandaar verder naar de Hoogeveensevaart.

In het lege landschap liep de trein enkele honderden meters voor hun huis langs. Geert herinnert zich dat de trein in de oorlog op een dag werd beschoten. De mensen uit de trein renden het land in en kwamen zo ook bij hun in de boerderij terecht, waar ze even op adem konden komen.



Omdat Emmen na de tweede wereldoorlog werd aangemerkt als **ontwikkelingsgebied**, vestigden zich hier een aantal grote bedrijven. Hierdoor warden er veel meer huizen nodig, maar werd het concept Open Groene Stad Emmen, een plaats met een dorps woonmilieu maar ook stedelijke voorzieningen aanwezig zouden zijn. Rond 1975 wordt er gedacht aan uitbreiding in het zuiden van Emmen, wat later de Rietlanden zou worden. Daarom moest de grond van de familie Rabbers verkocht worden aan de gemeente. Dit zou uiteindelijk in de loop van 10 jaar stapsgewijs gebeuren.



Vader en zonen Rabbers

Geert heeft er geboerd tot midden jaren 80. Toen werd zijn bouwland per jaar stukje bij beetje in beslag genomen door woningbouw, te beginnen bij het Mussenveld.

Dat was geen fijne periode zegt Geert. Elk jaar moest ik met de aannemer overleggen welk stuk land ik dat jaar mocht bebouwen en steeds was er minder beschikbaar.

Geert had altijd zijn toekomst als boer gezien, maar dit was hierdoor niet meer

mogelijk. Hij ging alsnog diploma's halen via de LOI en daarna bij Agrico werken, waar hij met zijn kennis van aardappelrassen en eventuele ziektes een bijzonder goede werknemer was. Zo goed, dat ze hem eigenlijk na zijn pensioen weer terug wilde hebben. Dit heeft hij niet gedaan. Hij legde zich toen nog meer toe op zijn schilderhobby. Hij heeft vele prachtige schilderijen en aquarellen gemaakt – veelal van de natuur en hoeves in Zuidbarge en de Rietlanden . Tot op de dag van vandaag geeft hij nog schilderlessen in het Brinkenhoes in Bargeres

Zo was er aan de spoorlijn naar Emmen ook een stationnetje ongeveer op de plaats waar de spoorlijn het Oranjekanaal passeert. Er staat nog een bordje met de naam "Halteweg" dat herinnert aan dat station. Ook was er een overlaadstation aan het Oranjekanaal ergens tussen Zuidbarge en de spoorlijn. De spoorlijn had een aftakking naar het zuiden naar dat overlaadstation. Verhuisbedrijf de Lange had er gebouwen staan.

Verder zijn er in de Rietlanden nu ook nog wel punten van vroeger te herkennen. Veelal te herkennen aan de oudere bomen die er staan. Zoals al genoemd de

bomen aan de Grote Stern waarnaast de Hoogbulten boerderij heeft gestaan. Ook staan er nog oude bomen aan de Veldstukken, het verlengde van de Rietlandenstraat. Ook bij de Bergeend staan nog oude bomen en aan de oostkant van de Veldstukken bij de afslag naar het Valkenveld. daar liep vroeger de Hooiweg.



Hoogbulten boerderij

Gesprek met Joop en Zwopkje Oolders

De echt eerste bewoners van de Rietlanden zijn de Joop en Zwopke Oolders. Zij kochten een huis aan de Buidelmees, nou ja kochten een huis, er was nog helemaal niets, alleen bouwland waarop nog huizen gebouwd moesten worden. Waarom koopt iemand een huis en wil wonen op een plek waar nog niets is alleen zand en modder?

Joop en Zwopkje Oolders woonden in 1984 in Bargeres een huurwoning en wilden graag naar een koopwoning, haalbaar met premie A. Eerst hadden ze gekeken in Sleen en Exloo, maar om daar te wonen moest je economisch gebonden zijn en dat waren ze niet. Dus toen ze de advertentie van Interparis zagen, besloten ze om in de toekomstige Rietlanden te gaan wonen. Het waren, uiteraard nog op papier, aantrekkelijke twee onder één kap woningen zogenaamde houtskeletbouw. Dat huizentype was er toen nog niet zoveel en bestond uit houten binnenmuren en gemetselde stenen buitenmuren. Voordeel was dat het snel gebouwd kon worden en goed isoleerde.

In Schoonebeek stonden soortgelijke huizen en die zagen er prima uit. Ook werd nog een bezoek aan de fabriek gebracht waar de binnenmuren en het dak prefab gebouwd werden. Toen de fundatie er

eenmaal lag, werd met een vrachtauto de muren en het dak gebracht en werd in één dag een groot gedeelte van het huis geplaatst. Daarna werden de buitenmuren en de verdere afwerking ter plaatse gedaan.

Op 24 april 1984 was het huis van de Joop en Zwopkje Oolders klaar en kregen ze de sleutel overhandigd van toenmalig Wethouder

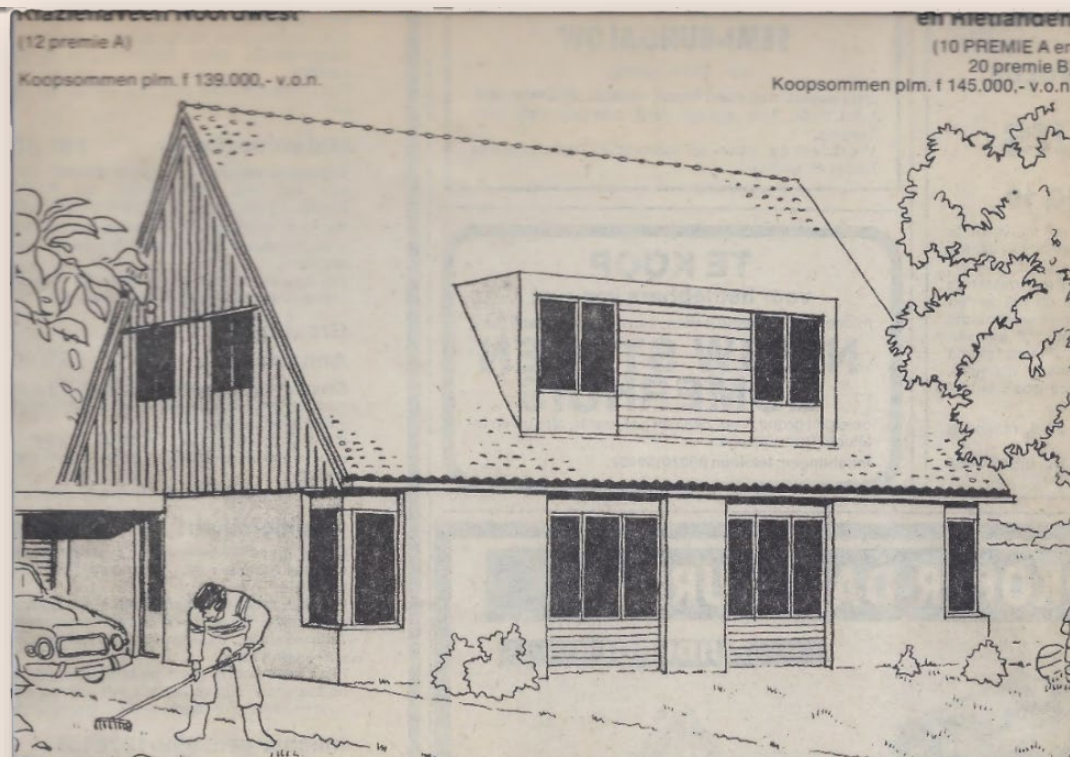

en Rietlanden
(10 PREMIE A en 20 premie B)
Koopsommen plm. f 145.000,- v.o.n.

(12 premie A)
Koopsommen plm. f 139.000,- v.o.n.

Uitgangspunten zijn:

- twee woningen onder één kap
- korte bouwtijd (plm. 100 werkbare dagen)
- laag energieverbruik
- parkeren op eigen erf
- royale woonplattegrond

BOUWWIJZE:
Houtskeletbouw, waarbij de buitengevel tot goothoogte in metselwerk wordt uitgevoerd.

PLANNING START BOUW:
Eind 3e kwartaal/begin 4e kwartaal 1983, afhankelijk van tijdig afgerond zijn van meerdere procedures.

PLANNING OPLEVERING:
is dan omstreeks einde 1e kwartaal 1984.

RIJKSBIJDRAGE:
Minimaal f 4.500,- bij een belastbaar inkomen van f 39.500,- tot f 70.000,-. Voor elke f 300,- minder inkomen dan f 39.500,- kan de rijksbijdrage met f 100,- worden verhoogd tot maximaal f 8.400,- (dat is bij een inkomen van f 27.800,- of minder).

WOONLAST:
Bij maximale rijksbijdrage ca. f 310,- per maand, bij minimale rijksbijdrage ca. f 525,- per maand, (bij een hypotheek van f 150.000,-; rente 7½%, 30-jarige annuïteit).

Belangstellenden doen er verstandig aan zo spoedig mogelijk contact op te nemen met de Stichting Woningbeheer Inter Pares te Schoonebeek. Tel. 05243-2522.

de Lange. Twee dagen later bracht ook Burgemeester Ouwerkerk een onaangekondigd bezoek om de eerste bewoners welkom te heten. Van Interparis kregen ze een fles Champagne met een Champagnekoeler, die nog steeds ergens ligt.

Boodschappen werden gedaan bij Omvlee in Zuidbarge en ook elders in Emmen. De heer Omvlee had een supermarkt naast de brug in Zuidbarge, waar nu een kapper zit. Met de fiets kon je ernaartoe over een smal paadje naar het Oranjekanaal of met de auto langs het Mussenveld. Omvlee vond het blijkbaar fijn dat er mensen, dus klanten, in de Rietlanden kwamen wonen, want nieuwe bewoners kregen een bos bloemen als welkom



Meerdere huizen werden gebouwd en steeds meer mensen kwamen in de Rietlanden wonen. Dat was op zich prettig, zeker toen ook de



Henk Omvlee voor zijn supermarkt

straten en groenvoorziening werd aangelegd. Daarvoor was het nogal een kale boel, je kon vanuit de woonkamer de auto's op de A37 zien rijden zo leeg was het landschap. Het was ook winderig en soms koud. Joop Oolders herinnert zich een winter dat het -20 gr C was, dat is koud, maar in zo'n kale winderige omgeving voelt het nog kouder aan. Ook waren er soms gezamenlijke buurtacties, zo werd eens een lading olifanten mest van de dierentuin op de tuinen- en extra grond aangebracht. De inrichting van buurten veranderde nog wel eens. In eerste instantie zou de wijk als een soort dambord worden aangelegd, dus afwisselend huizen en groen inrichting. Dat is later gewijzigd met groenstroken tussen de huizen en straten. Ook de aanleg van het winkelcentrum was fijn en kreeg je steeds meer het

gevoel in een echte woonwijk te wonen.

Joop en Zwopkje Oolders wonen nog steeds met veel plezier aan de Buidelmees, waar ook hun twee kinderen zijn geboren en opgegroeid, die wonen nu elders. Van hun burens en andere mensen van



het eerste uur, wonen er niet zoveel meer, de meesten zijn inmiddels verhuisd.

Gesprek met Nanki Tiek-Enzing

Eén van de eerste bewoners in de Rietlanden was de familie Tiek, ze woonden voordien in Emmerhout in een huurwoning en zochten in Emmen naar een woning met iets meer mogelijkheden en misschien een koopwoning.

In Emmerhout hebben alle woningen een plat dak, dus geen zolder, en daarnaast wilde de familie Tiek misschien wel een woning kopen. Een koopwoning was, en is, voor veel mensen toch een grote stap. In het begin jaren tachtig was de hypotheekrente boven de 10%, dus je dacht goed na voordat je bij de

bank een hypotheecaire verplichtingen aanging.

In die periode kwam de Rietlanden in ontwikkeling met aantrekkelijke koopwoningen, waarbij de overheid een handje hielp met premie A en premie B subsidies. Dat was voor de familie Tiek, en vele anderen, net hetgeen ze nodig hadden om de beslissing te nemen voor het kopen van een premie A woning aan de toekomstige Kuifmees in Rietlanden. Nou ja de Rietlanden er was nog lang geen sprake van een woonwijk, want

het was meer bouwland en modder dan een woonwijk. Maar dat veranderde snel door de bouw van woningen aan het Mussenveld en Mezenveld. Alhoewel de omgeving van de Kuifmees waar de familie Tiek woonde, het eerst nog wel een zanderig terrein met modder betrof, hetgeen te zien is op de foto's. De kleine kinderen van de familie konden volop genieten en spelen in de zanderige omgeving, maar toen de eerste bestrating kwam was het toch wel fijn om daar met de driewieler heerlijk op te rijden.



In die eerste periode werden de boodschappen gedaan bij de supermarkt in de Bargeres. Met de fiets kon je over het fietspad langs het Oranjekanaal en met de auto over een zandpad en een onbewaakte spoorwegovergang, ook naar de Bargeres. En totdat er scholen gebouwd werden gingen de kinderen naar de basisschool in Zuidbarge, die later is opgegaan in de Rietlanden scholen.

De wijk groeide gestaag en in één van de woningen aan het Mezenveld werd een soort wijkcentrum ingericht. Dat werd later verplaatst naar gebouw de Kwinkslag waar allerlei activiteiten werden georganiseerd, zoals klaverjassen, een naaicursus, knutselen voor de kinderen en zingen in een koor. Helaas is de Kwinkslag, als wijkgebouw, afgestoten en is er tot nu toe geen nieuw wijkgebouw voor in de plaats gekomen.

Nanki Tiek-Enzing woont nog steeds met veel plezier aan de Kuifmees en heeft een mooi fotoboek bijgehouden van de bouw van hun woning. Diverse items zijn verwerkt in deze jubileumglossy



Buurtbewoners druk in de weer bij het plaatsen van speeltoestellen in de Rietlanden.

Speelplaatsen in Rietlanden door buurtbewoners ingericht

EMMEN - Zaterdag 23 juli jongstleden zijn door inwoners van de Rietlanden op een zestal plaatsen speelvoorzieningen geplaatst en wel in de Rietmees, Koolmees, Staartmees, het Mezenveld, Slagvink, Buidelmees en Kuifmees.

Het ligt in de bedoeling om in september nog een 4-tal speelplaatsjes in te richten. Deze komen in het Mussenveld, Pimpelmees en Sneeuwvink. De speelattributen zijn bedoeld voor de allerkleinsten tot ongeveer 5 jaar. In het najaar wil de werkgroep, die is ontstaan uit

een initiatief van het Sociaal Cultureel Werk ook speelgelegenheden realiseren voor de iets grotere kinderen.

De werkgroep bestaat uit inwoners van de Rietlanden en heeft adviezen en medewerking gehad van onder andere de gemeente Emmen. "Het is veel voordeliger om zelf de attributen te plaatsen", vertelt Rob Korenhof, voorzitter van de werkgroep. Bovendien is hij van mening, dat daardoor de bewoners de speeltoestellen meer als eigen bezit zullen beschouwen en daartoe bijdragen tot minder vernielingen.



Burgemeester Ouwerkerk (rechts) opent het gemeentelijk informatie centrum

Rietlanden wordt vogelbuurt

Emmer Courant
10-3-84

EMMEN – Er is zelfs een wetenschappelijk medewerker van het Nedersaksisch Instituut van de Rijksuniversiteit in Groningen, afdeling naamkunde, aan te pas gekomen om te bedenken dat de straatnamen in Rietlanden vernoemd zouden moeten worden naar vogels. Alsof de modale werknemer met een wat eenvoudiger klinkend beroep daar niet op zou komen...

Ieder stad of dorp in ons land heeft zo langzamerhand wel een vogelbuurt en Emmen maakt daarop binnenkort geen uitzondering meer. De Commissie voor de Straatnamen heeft in nauw overleg met voornoemde wetenschapper en nog een aantal mensen de veertien woonvelden in Rietlanden vernoemd naar evenzovele vogelsoorten.

De eerste drie woonvelden kregen de namen Mussenveld, Mezenveld en Vinkenveld en straks krijgen we achtereenvolgens nog het Leeuwerikenveld, Gorzenveld, Uilenveld, Valkenveld, Kraaienveld, Eendenveld, Duivenveld, Zwaluwenveld, Ganzenveld, Zwanenveld en tenslotte Lijsterveld. Als reserve staan onder meer het Hoenderveld, Meeuwenveld, Snippenveld en Reigersveld genoteerd.

De hoofdweg door Rietlanden, de straat die diezelfde functie bekleedt als bijvoorbeeld de Brinkenweg in Bargeres, heet Veldstukken. In de gedachtengang van de Emmer stedebouwkundigen worden de woningen immers rondom zogenaamde „velden” gesitueerd. Om die reden ook zijn alle hoofdstraatnamen van het achtervoegsel „veld” voorzien. Aan de hoofdstraten liggen de bijvelden, die niet meer van het vroeger zo gebruikelijke – achtervoegsel als -straat, -laan of -plein zijn voorzien. De naam van de vogel vormt in Rietlanden gewoon de naam van de straat.

Voor de volledigheid noemen we hier de namen van de straten in de eerste drie woonvelden, de velden dus waar momenteel gebouwd wordt. Woonveld 1 is het Mussenveld en kent slechts één straat, de Huismus. De Commissie van Straatnamen was blij dat er in dit veld niet meer straten zijn, want meer typen mussen wist men zo gauw niet te bedenken. Hoewel men in het uiterste geval misschien nog zou kunnen denken aan Anonymus, Conamus of, zo u wilt, Dames... nou ja, 't was goed bedoeld.

Woonveld 2 is het Mezenveld en daar kent men maar liefst zeven straten. Toekomstige bewoners kunnen kiezen uit de Koolmees, Pimpelmees, Knifmees, Buidelmees, Rietmees, Zwarte Mees en Staartmees. En in het Vinkenveld (woonveld 3) krijgen de vijf straten de namen Goudvink, Appelvink, Sneeuwvink, Distelvink en Slagvink.



Attractie waterdoolhof is al gratis aangelegd

Raad zegt ja tegen de Kleine Rietplas



EMMEN — Het uitgraven van de Kleine Rietplas nabij de wijk Rietlanden kan in maart beginnen. De gemeenteraad van Emmen heeft gisteravond hiervoor de nodige kredieten beschikbaar gesteld. Volgens wethouder Pijlman van financiën is de kans toegenomen op het krijgen van een rijkssubsidie voor de inrichting van het terrein. Subsidiering van de grondkosten is echter niet waarschijnlijk.

Dat laatste hoeft volgens het college van B en W geen aanleiding te zijn om het project af te blazen. Het graven en inrichten van de Kleine Rietplas, een gebied van 34 hectare, kost in totaal 2,4 miljoen gulden. Zo'n negen ton daarvan komt voor rekening van de gemeente. Verschillende raadsfracties drongen er op aan de eigen kosten niet boven dit bedrag te laten stijgen.

„Die negen ton is het plafond. Daar moet de gemeente niet boven komen,” zei fractievoorzitter Augusteijn van D66. Zij stelde vervolgens het vreemd te vinden dat het waterdoolhof, een onderdeel van de Kleine Rietplas, al is aangelegd. Dit terwijl de inrichting van het gebied in de raad nog onderwerp van gesprek moet zijn. Augusteijn had eerder al laten weten vraagtekens te zetten bij de aanleg van het doolhof en meer voor een soberder uitwerking van de plannen te voelen. „Het is jammer dat we zo zaken moeten doen,” zei ze.

Kosteloos

Wethouder Pijlman stelde echter dat het uitgraven van het waterdoolhof de gemeente geen cent extra heeft gekost. Het bedrijf, dat daar in de buurt zand won, heeft het kosteloos in de werkzaamheden meegenomen. PvdA-woordvoerder De Grootte liet weten dat zijn partij weliswaar akkoord ging, maar wel

onder voorbehoud. Wanneer subsidies uitblijven moet de inrichting van de Kleine Rietplas naar de mening van de sociaaldemocraten weer in de raad besproken worden. De inwoner van Erica deed vervolgens een naamssuggestie voor de vlak bij zijn woonplaats te graven plas. „De benaming Eriemeer lijkt mij hier wel op zijn plaats,” aldus De Grootte. Het CDA drong er middels het raadslid Bolsenbroek bij het college op aan de bevolking goed uit te leggen, waarom in deze tijd van bezuinigen grote bedragen worden uitgetrokken voor de Kleine Rietplas. Verder zette hij vraagtekens bij de volkstuinten, die er moeten komen. „Die geven vaak een rommelig aanzien. Kunnen ze niet elders in de wijk komen,” aldus Bolsenbroek. Het geplande terrein voor naaktrecreatie vond hij veel te groot. „We moeten eerst maar eens kijken wat de behoefte eraan is, dan kan het in de toekomst altijd nog uitgebreid worden,” zei de CDA-er. De VVD toonde zich een tegenstander van het heffen van parkeergelden bij de plas, maar kreeg van wethouder Pijlman te horen dat dit zeker zal gebeuren. Alle fracties vonden dat de Kleine Rietplas de aanzet moet vormen tot de Grote Rietplas. Het totale recreatiegebied moet daarmee een omvang krijgen van zo'n 470 hectare. De grote plas hoopt de gemeente te realiseren door particuliere investeringen.





DINSDAG 17 MAART 1992

Kunstwerk wordt geplaatst bij Kleine Rietplas

'Duikende walvis': nieuw beeld van Homme Venema in Emmen

EMMEN - Kunstenaar Homme Venema gaat opnieuw een in het oog springend kunstwerk maken voor de gemeente Emmen. Venema mag een twee meter hoog object maken dat de naam 'duikende walvis' krijgt en bij de Kleine Rietplas ten zuiden van de woonwijk De Rietlanden zal worden geplaatst. Andere bekende werken van de Emmer kunstenaar zijn de berenfamilie bij de kerk aan de Van Schaikweg, de mammoet in het veenpark in Barger-Compascuum en de dinosaurus bij het Noorder Dierenpark.

'Duikende walvis' is een object dat het staartdeel van een onderduikende walvis voorstelt. Het kunstwerk zal worden uitgevoerd in eikenhout, 2½ meter breed zijn en worden geplaatst op de oever van de Kleine Rietplas. Aan deze plas wil de gemeente Emmen het nieuwe woongebied Sternenveld ontwikkelen, dat zal aansluiten op en onderdeel gaat uitmaken van de woonwijk De Rietlanden.

In het Sternenveld zullen 40 vrijsectorwoningen aan het water gebouwd worden. Deels gaat het hierbij om terraswoningen, deels om woningen met tuinen. Naast deze 40 woningen aan het water zal het Sternenveld bestaan uit nog eens 96 koopwoningen, te realiseren door bouwbedrijf Van Os en Interheem. In het nieuwe woongebied zal de gemeente Emmen meerdere 'elementen' aanleggen, die speciaal verband houden met het thema 'wonen aan het water'. Zo krijgen de terraswoningen een hoge betonnen keerwand als waterkering en



Het kunstwerk 'duikende walvis' zoals Homme Venema dat waarschijnlijk voor de gemeente Emmen gaat maken. De walvisstraat wordt uitgevoerd in eikenhout en geplaatst op een verhard talud, dat uitloopt in de Kleine Rietplas. Het object moet de entree van het nieuwe woongebied Sternenveld gaan markeren.

wordt elders een houten beschoeiing aangelegd als overgang van de particuliere tuinen naar het water van de Kleine Rietplas. Om ook in de openbare ruimte te accentueren dat het Sternenveld staat voor 'wonen aan het water', wil de gemeente Emmen bij de entree van dit nieuwe woongebied het object 'duikende walvis' van Homme Venema plaatsen. Het f 12.000,- kostende kunstwerk wordt opgericht op een speciaal voor dit doel te maken verhard talud, dat uitloopt in de Kleine Rietplas. Daardoor ontstaat

levensecht de indruk van een 'duikende walvis'. Overigens zal het houten beeld tevens een speel functie krijgen.



Hij bivakkeerde sinds maart dit jaar op het droge, maar vorige week keerde het beeld De Zwemmer eindelijk terug in het water van de Kleine Rietplas in de Emmer wijk Rietlanden. Kunstenaar Homme Veenema restaureerde het meer dan 20 jaar oude beeld van een man in een ouderwets badpak de afgelopen maanden. Hij was ook de maker van het houten kunstwerk, dat de diepte van het water van de Kleine Rietplas aangeeft. Burgemeester Cees Bijl onthulde het gerenoveerde beeld maandagmiddag 1 oktober 2012



Interview Jaap van der Pol, architect

Dag meneer Jaap van der Pol, hoe gaat het met u.

Dank u, het gaat uitstekend met mij, mijn vrouw en ik zijn net 50 jaar getrouwd geweest. Dat hebben we gevierd met een reis naar Indonesië en met de kinderen zijn we een weekje naar Curaçao geweest, erg gezellig allemaal.

U hebt gewerkt bij VANNES-architecten, wat was daar uw functie.

Ik ben in 1987 begonnen bij het bureau dat toen nog het architectenbureau Riksen van Nes en van Veen heette. Eerst als projectarchitect/directievoerder bij nieuwbouwprojecten en later als zelfstandig architect. In 1989 heeft het bureau de naam VANNES-architecten gekregen en in 1993 heb ik het bureau over genomen van Hr. Bas van Nes en werd ik tevens directeur-eigenaar.

Aan welke projecten in de Rietlanden hebt u een bijdrage geleverd.

Bij de bouw van de eerste fase van het winkelcentrum in 1987, ben ik betrokken geweest als directie voerder. Enkele jaren daarvoor was ik zijdelings betrokken bij het ontwerp van de Christelijke Basisschool Het Anker. Daar heb ik mij met name beziggehouden met ontwerp en inrichting van het schoolplein.

Later heb ik in de Rietlanden het ontwerp gedaan van het winkelcentrum 2^e fase, huisartsenpraktijk Quattro, diverse woningbouwprojecten in het Spechtenveld, uitbreiding OBS De Vlonder.

Deed jullie bureau nog meer in de Rietlanden?

VANNES-architecten heeft veel bouwprojecten in de Rietlanden gedaan. Als bureau waren we in 1983 al betrokken bij het ontwerp van de eerste woningen in het Mussenveld. Dat waren wel de eerste woningen die gebouwd werden, maar niet de eerste woningen die bewoond waren. Het gereedkomen van de Mussenveld woningen duurde wat langer, onder andere door procedures en de omvang van de bouw.

Later zo rond 1987 hebben we ook de Regenboogschool in het Eendenveld gebouwd, dat is nu een dependance van de Lisdodde. Na Het Anker was dit de tweede Christelijke basisschool met eveneens als bijzonderheid dat er z.g.n. Jenaplan onderwijs gegeven werd. Dat was een extra eis van de opdrachtgever, beide scholen kregen daarvoor meerdere kleine ruimtes voor persoonlijk aandacht en individuele lessen. Maar de grootste bijdrage in de Rietlanden zijn het groot aantal woningbouwprojecten van Mussenveld, Mezenveld, Valkenveld, Kraaienveld, Eendenveld, Duivenveld, Reigerveld, Uilenveld tot en met het Spechtenveld

Wie waren jullie opdrachtgevers.

Dat was heel divers, voor het ontwerp en bouwen van de 2 scholen was dat het schoolbestuur. Voor Quattro de huisartsen, De Vlonder de Gemeente Emmen. Maar voor de het ontwerp en uitwerking van de woningbouwprojecten was dat de ene keer een woningbouwvereniging c.q. -stichting, de andere keer een belegger of een projectontwikkelaar. Deze partijen hadden afspraken over de grond en wilden daarop een woningbouwontwikkeling. Ze zochten dan een architectenbureau met ervaring in projectmatige woningbouw en kwamen dan vaak bij ons terecht. De opdrachten waren vaak ook erg verschillend. De ene keer was het een compleet ontwerp voor een groep huizen inclusief de begeleiding tijdens de bouw. Later in de tijd werden veel bouwontwerpen overgenomen van elders in Nederland en werd ons vaak gevraagd om een aantal details aan te passen of in te passen in een buurt.

Ook gebeurde het soms dat een belegger alleen een "onderhoek" van een architect nodig had, dan waren de huizen ook al ergens anders gebouwd.

Ging dat vaak zo?

Door de tijd heen was er wel een grote verschuiving in de manier waarop een architectenbureau betrokken was in het bouwproces.

In het verleden ontwierpen en tekenden vaak één of twee architectenbureaus een complete woonwijk bijvoorbeeld, zoals Angelslo en Emmerhout. Later zoals in de Bargeres ontwierp en tekende een bureau één brink dus een woonbuurt. In de Rietlanden was het aantal woningen nog weer kleiner en werd er per straat en project een aantal woningen gebouwd.

Door die kleinere aantallen loonde het niet meer een specifiek ontwerp te maken.

Ook zie je dat, afhankelijk van de conjunctuur, het ontwerp en de bouw mee gaat met de tijd.

Bouwen met allerlei op- en aanbouwen, creatieve vormen of z.g.n. tierelantijntjes is veel duurder dan recht toe recht aan. Ook veranderen de woningen soms in omvang, materiaalkeuze en een groter oppervlakte, zowel kavel als woning, dat alles kost uiteraard meer dan een kleine woning op een kleinere kavel. De Rietlanden is in een periode van ongeveer 25 jaar gebouwd. De eerste woningen zijn veelal soberder en kleiner van bouw, zie bv. Mussenveld dan die later gebouwd zijn bv. Spechtenveld.

Zijn er nog meer variaties?

In de Rietlanden zijn in verhouding weinig huurwoningen. Eind jaren 80, begin jaren 90 werd vanuit de overheid het eigen woningbezit sterk gestimuleerd. De overheid hielp daarbij met de z.g.n. premie A en B -woningen. Dat gaf ontwikkelaars de mogelijkheid om projecten met koopwoningen te ontwikkelen. En afhankelijk van de markt zitten daarin ook vele variaties in vorm en uiterlijk en dus ook in prijs. Bij bijzondere locaties en bereidheid van de opdrachtgever is het een paar keer gelukt een specifiek ontwerp te maken, o.a. in het Uilenveld en Eendenveld.

De ontwikkeling van de Grote Rietplas annex Parc Sandur liep in de beginfase niet zo lekker en de gehele ontwikkeling dreigde te stranden met een grote financiële strop. Uiteindelijk kwam het uitgraven van de Grote Rietplas en de bouw van Parc Sandur toch van de grond, o.a. door inspanning van een drietal grote aannemingsbedrijven. Gelijktijdig met het uitgraven van de Grote Rietplas, waarvan het zand gebruikt werd voor de verdubbeling van de A37 autoweg, werd begonnen met de ontwikkeling van het Spechtenveld.

De bovengenoemde bedrijven hadden hiervan de grond in bezit gekregen, en omdat Parc Sandur nog niet bouwrijp was en men moest wachten op de nodige vergunningen, kon er wel al begonnen worden met het bebouwen van de landtongen aan het Spechtenveld. VANNES-architecten kreeg toen de opdracht om de woningen op de landtong de Groene Specht te ontwerpen. Dat was een mooie specifieke opdracht voor woningen op een toch wel aantrekkelijke plek en dat hebben we met veel

plezier gedaan en naar mijn mening ook succesvol



Waren er nog meer grotere projecten?

Ons grootste project in de Rietlanden is het winkelcentrum, zowel in omvang als in honorarium. Het centrum is gebouwd in twee fasen, afgestemd op de groei van de Rietlanden.

Het eerste deel, gebouwd in 1987/1988, omvatte 9 winkelunits en een supermarkt met

daarboven een aantal grote en kleine huurwoningen. In 1996 is gestart met de bouw van de tweede fase met daarin 5 winkelunits met daarboven het verzorgingshuis Valkenhof en een kleinere supermarkt. Beide complexen zijn op de verdiepingen met elkaar verbonden. In 1997 was het gehele complex gereed.

U woont zelf ook nog in de Rietlanden.

Ja inderdaad wij wonen in het Kraaienveld in het deel dat destijds het “Salami verkavelplan” werd genoemd. Dat was een soort experiment van de gemeente. Particulieren konden er stroken grond van 2,5 meter breed en verschillende lengtes kopen om een huis daarop te bouwen. In een aantal sessies konden geïnteresseerden stroken reserveren. Met kleuren hebben wij toen de voor ons mogelijke kavels ingekleurd. Het stringente welstandsbeleid was enigszins losgelaten en om toch in zekere zin een eenheid te behouden was er een houtwal langs de weg op de kavels aangelegd. Die

houtwallen zijn allemaal geëgaliseerd, waarschijnlijk omdat de stroken en kavels dan wel erg klein werden.

Wij hebben een viertal stroken gekocht en daarop ons huis laten bouwen en hier wonen we bijna 37 jaar en nog steeds met veel plezier.



Sectie: W 13		Rietlanden / Kraaienveld				
GEMEENTE EMMEN - GRONDBEDRIJF						
AFDELING: LANDMETEN						
DE SALAMI VERKAVELING		Bij tekening no. 95.110				
e.o.v.		Sch. bij vast. no.				
Verkoop aan particulieren en		tekeningform. 50 x 10 cm				
verabtele koperwijken		archiefno. tekeningno.				
get	d.d.	gez.	acc.	schal	1-503	231-086
K.v.v.	29.5.86	A	J	J		

U bent ook nog voorzitter geweest van DZOH.

Ja inderdaad, ik ben, omstreeks de eeuwwisseling, 5 jaar voorzitter geweest in een wel wat roerige periode van de club. DZOH is een afsplitsing van voetbalvereniging Bargeres. DZOH voetbalt op zaterdag en Bargeres op zondag. Bij de aanleg van de Rietlanden zijn ook sportvelden meegenomen. In eerste instantie zijn er 2 voetbalvelden en een trainingsveld aangelegd en DZOH is toen verhuisd naar de Rietlanden. Eind jaren negentig, de vereniging had al een uit de kluiten gewassen jeugdafdeling, zette de gemeente in om de sportvelden in de Rietlanden te ontmantelen en DZOH weer terug te laten gaan naar de velden van de Bargeres.

Met veel argumenten en overredingskracht is het gelukt om de sportvelden in de Rietlanden te behouden en zelfs uit te breiden met wel de komst van de korfbalclub als burens. Dat later na mijn periode als voorzitter de club in al zijn geledingen met zijn huidige prachtige accommodatie in het hart van de Rietlanden geweldig presteert doet mijn DZOH-hart deugd.

Wilt u nog iets kwijt.

Misschien nog een klein weetje, de Rietlanden heeft geen eigen wijkgebouw. Maar bij de bouw van het winkelcentrum zou daarin ook een wijkgebouw komen. In het deel waar nu een kapper en een pizzeria zit zou een wijkcentrum komen. De contouren ervan waren tot aan de laatste ingrijpende verbouw zichtbaar, maar de gemeente heeft daar toen vanaf gezien en zijn er alsnog 3 winkelunits in ondergebracht. Men wilde toen drie kleine wijkcentra bouwen verspreid door de wijk, in plaats van één grotere. Helaas zijn beide tot nu toe niet gelukt.

Dank u voor het gesprek en de vele achtergrondinformatie







Bruggen passen niet



● **EMMEN** - De plaatsing van een fiets- en een loopbrug over de nieuwe weg naar de wijk De Rietlanden in Emmen is voorlopig mislukt. De bruggen pasten op de een of andere wijze niet. De gevaarten moesten dan ook weer op de weg worden teruggezet. De twee houten bruggen worden nu passend gemaakt.

De bruggen moeten over de nieuwe verbinding tussen het centrum van Emmen en de wijk in opbouw worden gelegd om fietsers en voetgangers een veilige oversteek te garanderen. Ze werden gisteren aangevoerd, maar een rekenfout verhinderde directe plaatsing.

● Twee nieuwe bruggen, waarvan één voor fietsers en één voor voetgangers tussen de Rielanden en de Bargeres. Dit alles over een spiksplinternieuwe Verlengde Hondsrugweg. Met de ingebruikneming van de twee bruggen is de nieuwe wijk Rietlanden definitief dichterbij gekomen. Wethouder J.H. Harmsen van Openbare Werken zette met de officiële opening het feestje luister bij.



Rietlanden ligt nu dichterbij

De Zuidenvelder

Twee nieuwe fietsbruggen geplaatst over Hondsrugweg 26 april 2022

EMMEN – Bij de ingang naar de wijk Rietlanden in Emmen zijn woensdag twee nieuwe fietsbruggen geplaatst over de Hondsrugweg.

De klus werd geklaard door aannemer DJK Zuidbroek BV in opdracht van de gemeente Emmen. Het gaat om vervanging van de oude houten bruggen door exemplaren van

staal met een houten dek. De constructies zijn in de fabriek voorbereid en elke brug is in z'n geheel geplaatst. Als laatste wordt het straatwerk van de fietspaden op de juiste hoogte aangelegd. Vanaf begin mei zijn alle werkzaamheden afgerond en kunnen de fietsroutes weer volledig gebruikt worden. De bruggen zien er bijna hetzelfde uit als de oude bruggen.

Wethouder René van der Weide: „Dagelijks maken veel fietsers gebruik van de bruggen van en naar de wijk Rietlanden. Het is een fijne, veilige en goed bereikbare fietsroute langs het Oranjekanaal. Met de nieuwe bruggen, gemaakt van sterker materiaal, kunnen we zeker weer 50 jaar vooruit en blijft deze populaire fietsroute veilig en goed bereikbaar.”

Geschiedenis van het winkelcentrum Rietlanden

De eerste winter in de Rietlanden was een strenge winter met veel sneeuw. Bewoners moesten uitwijken naar de supermarkt in Zuidbarge of Bargeres tot het winkelcentrum van de Rietlanden afgemaakt was. Dit moest voornamelijk lopend gebeuren, omdat er nog weinig wegen waren. Het eerste ontwerp van het winkelcentrum was van architect A.M. de Jong. Hij was ook de hoofdontwerper van het stedenbouwkundig plan van de Rietlanden. De bouw van het winkelcentrum had in 1985 moeten beginnen, maar geen enkele onderneming wilde zich vestigen in een praktisch lege wijk. Het voor de opzet van het winkelcentrum beschikbaar gestelde bedrag van 7 ton bleek te weinig te zijn. Hierdoor moest het plan weer aangepast worden. In het voorjaar van 1987 moest de bouw van het winkelcentrum beginnen, maar wegens weersomstandigheden werd dit ook uitgesteld tot het najaar. Het winkelcentrum werd pas in 1988 geopend na een lange periode van uitstel. Vanaf toen konden de bewoners van de Rietlanden in hun eigen wijk boodschappen doen. Met de groei van de wijk kon een uitbreiding niet uitblijven en in 1995 werd VANNES-architecten hiervoor ingeschakeld.



Dit bureau maakte een plan voor een behoorlijke uitbreiding en een mooi plein. Voor de auto werd het plein tot verboden gebied verklaard waardoor de mogelijkheid bestond een gesloten en intiem plein te maken. De plaats van de parkeervoorzieningen werd niet gewijzigd, wel uitgebreid. Het verzorgingshuis heeft zijn uitgang aan de buitenzijde van het complex gekregen grenzend aan de parkeervoorzieningen. Daarnaast is er een 2^e ingang gemaakt aan het winkelplein om de bewoners in de gelegenheid te stellen zelf boodschappen te doen in het centrum. Het aantal appartementen is ook uitgebreid en kregen een lichtbrug met de appartementen van de 1^e fase. Ook werd er een bomeneiland gemaakt met een ovaal gazon en speeltoestellen en werden 2 bakens van staal en glazen bouwstenen geplaatst.

In 1997 werden de werkzaamheden afgerond en dat was niet de laatste keer. In 2017 hebben Lidl en Jumbo een bouwaanvraag gedaan. Toen Jumbo klaar was met de uitbreiding heeft de gemeente Emmen het gebied eromheen aangepakt. Zowel het plein tussen de winkels als het parkeerterrein werd opnieuw worden ingericht.

Het plein werd opgesplitst in twee grensstroken die beide worden omheind door een zitrand. Er kwam een brede doorgang zodat iedereen makkelijk van de ene kant naar de andere kant kan lopen. Tevens kwam er ter hoogte van de Mitra een aantal speeltoestellen en de bestrating kreeg een wat andere kleur. Het gebied werd een shared space. Dit houdt in dat voetgangers en fietsers en gebruik van mogen maken. Er kwamen in totaal 75 parkeerplaatsen bij.

Interview met Rinze Savenije

Als je zegt Rietlanden, dan zeg je al gauw DZOH (Drentse Zuid Oost Hoek). De vereniging die volgend jaar 40 jaar bestaat kun je bijna het kloppend hart van de Rietlanden noemen. Daarom hoort een verhaal zeker in dit jubileumblad en daarom aan Rinze Savenije gevraagd of hij wat meer over DZOH kan vertellen.

DZOH is opgericht in 1985 als een afsplitsing van voetbalvereniging Bargeres. De redenen om een eigen voetbalvereniging op te richten, waren dat een groeiend aantal Bargeres-senioren op zaterdag wilden voetballen (Bargeres had de regel dat senioren alleen op zondag voetbalden) en omdat men vond dat de nieuwe wijk de Rietlanden ook wel wat 'voetbal-vertier' kon gebruiken.

Eén van die pioniers was Henk Vlessert. Hij was tevens de eerste voorzitter en is thans erelid. De eerste wedstrijden werden nog in de Bargeres gespeeld, waar men een veld, twee kleedkamers en een materiaalhoek tot z'n beschikking had. Het materiaalhoek deed tevens dienst als kantine.



In 1986 verhuisde DZOH naar de huidige locatie in de Rietlanden, waar een tijdelijke accommodatie met een voetbalveld en trainingsveld was aangelegd. Deze 'tijdelijke' accommodatie hield het toch nog meer dan 15 jaar vol. Sinds 2003 heeft DZOH een geheel nieuwe accommodatie. Deze wordt nog steeds verder uitgebouwd en verfraaid. De aanleg van

prachtige kunstgrasvelden, een uitbreiding van de kleedkamers en een nieuw kantine-interieur zijn daar mooie voorbeelden van.

DZOH Leden en bezoekers zijn het erover eens, de ligging van onze accommodatie is fantastisch. Het middelpunt van de wijk, omringd door vijvers (waar nog wel eens een bal uitgehaald moet worden). Het is soms wat zoeken, maar als je er éénmaal bent, is dat gauw vergeten.

Hoe ben je bij DZOH betrokken geraakt?

Toen mijn jongste zoon 7 werd, ben ik samen met een andere vader leider geworden van F7. DZOH was toen 15 jaar oud, er was een slechte accommodatie, waren eigenlijk barakken.

In de loop van de tijd leerde ik steeds meer mensen kennen en werd het steeds leuker om naar DZOH toe te gaan. Er werden wel toernooien georganiseerd voor de volwassenspelers, maar niet voor de jeugd, maar er

waren nu plannen om daar verandering in te brengen. In 2007 was er een vrijwilligersavond waarin de organisatie hiervan werd besproken. Toen ik tijdens die vergadering wat ideeën naar voren bracht, werd ik gelijk aangewezen als voorzitter van de toernooicommissie. Uiteindelijk werd het eerste toernooi voor de F-teams op 21 juni 2008 georganiseerd, waar 48 teams aan meededen. Dit was zo'n succes dat het jaar daarna een toernooi werd georganiseerd voor de F- en de E-teams.

Dit jaar worden deze toernooien voor respectievelijk de 13^e en 14^e keer georganiseerd. Rinze heeft dit 6 keer gedaan. In december 2012 volgde Rinze Aaldert Feijen op als voorzitter van DZOH. In 2012 was ik ook al medeorganisator van de oefenwedstrijd tegen FC Groningen die op 11 juli is gespeeld. Een geweldig leuk evenement wat helaas letterlijk en figuurlijk in het water is gevallen. Door onweer moest de 1^e helft al na 37 minuten afgebroken worden. Na een wat langere rustperiode werd de 2^e helft in 50 minuten gespeeld met wel wat onweer in de verte en felle regenbuien. De wedstrijd eindigde met de stand 13-0 voor Groningen. Er waren ongeveer 1500 toeschouwers bij deze wedstrijd, waarvan de helft het tot het eind met behulp van een hoop regenkleding en paraplu's heeft volgehouden.





DZOH bleef groeien, op dit moment heeft DZOH ongeveer 1000 leden en zijn er zo'n 50 teams in diverse leeftijdsgroepen en gradaties. Daarbij ongeveer 200 vrijwilligers.

Ook zijn er in de loop van de jaren een aantal spelers gescout. Björn Zwikker, Kevin Görtz, en Rick ten Voorde debuteerden in de 1^e Divisie FC Emmen. Rick heeft ondertussen al een hele mooie carrière opgebouwd bij een aantal Eredivisieclubs,

o.a.. NEC, NAC Breda en nog een aantal Nederlandse en Buitenlandse clubs. Het laatste contract wat hij heeft getekend is bij SV Rödinghausen dat uitkomt in de Regionalliga West.

De accommodatie is op vele punten ook sterk verbeterd in de jaren. Er zijn kunstgrasvelden aangelegd, hoogwaardige verlichting, de kantine heeft een make-over gehad en de kleedkamers zijn sterk verbeterd

Dat DZOH zo is gegroeid komt ook omdat deze vereniging op allerlei manieren aan de weg bleef timmeren, waardoor er veel gedenkwaardige evenementen hebben plaatsgevonden. Het is te veel om ze allemaal te benoemen, maar een paar hoogtepunten wil ik toch wel benoemen.

In 2005 trainden de jeugdteams van Argentinië, Zuid-Korea en Nigeria op het DZOH-complex tijdens het WK voor spelers onder de 20. Eén van die spelers was niemand minder dan Lionel Messi! Daarnaast waren ook Cesc Fabregas (Spanje), Mikel (Nigeria) en Sergio Agüero (Argentinië) te bewonderen. Omdat de selectie te weinig spelers had om op een groot veld elf tegen elf te spelen, kreeg FC Emmen de vraag of zij voor dit doel tijdelijk drie jeugdspelers af wilde staan. Nick Schenkel, Robin Broekema en Tom Boelen waren de gelukkigen.

Twee keer trainden de drie jongens mee en ontdekten dat de Argentijnen stuk voor stuk betere voetballers waren dan zij. „Het is leuk om te kunnen zeggen dat je nog met Messi hebt gevoetbald, al is er bijna niemand die dat gelooft”, zegt Broekema. Helaas zijn er geen foto's van. Wel had Lionel Messi een handtekening gezet op één van de muren van de kantine, maar met de make-over is daar helaas overheen geschilderd.

Van 13 t/m 15 oktober 2014 stonden de velden van DZOH in het teken van het Braziliaanse sambavoetbal. Vanuit Rio de Janeiro werden speciale trainers van topclub Fluminense ingevlogen – waaronder Daniël Teixeira Pinheiro – om kinderen tussen de 6 en 14 jaar alle geheimen van het Braziliaanse voetbal bij te brengen. Elke deelnemer kreeg een Braziliaans kledingpakket, bestaande uit een shirt, broekje en kousen. Het was een groot succes.



Op vrijdag 17 augustus 2018 vond er voor het eerst een '7 tegen 7' voetbaltoernooi tussen vluchtelingen uit het hele land plaats bij voetbalclub DZOH in Emmen. Het toernooi was een initiatief van stichting New Dutch Connections, die via de Toekomst Academie Emmen verschillende workshops aanbiedt aan vluchtelingen in de regio. In het programma was ook een DJ en een FIFA-toernooi op groot scherm opgenomen,

De deelnemers waren woonachtig in opvanglocaties in Emmen, Burgum, Amersfoort, Gilze- Rijen,

Ter Apel, Assen en Drachten. Om hen ook tijdens de zomermaanden een leuke activiteit te bieden, is dit voetbaltoernooi bedacht. De jongeren kunnen tijdens deze dag, naast het spelen van een potje voetbal, ook nieuwe mensen leren kennen. New Dutch Connections streeft ernaar om in de toekomst op meerdere locaties in het land sporttoernooien te organiseren, waarbij er wordt gespeeld met gemengde teams bestaande uit



Art Brush in de spelerstunnel in 2015 gemaakt door Michel Huls

Medelanders en Nederlanders spelers. Voetbalclub DZOH ondersteunt dit initiatief van harte vanuit haar maatschappelijke verantwoordelijkheid en stelt daartoe haar accommodatie kosteloos beschikbaar. Natuurlijk hebben er nog veel meer evenementen, wedstrijden en toernooien plaatsgevonden en DZOH zal er zeker alles aan doen om verrassende evenementen te organiseren

vanLieremedia
grafimedia partner

WIJ KIJKEN VERDER DAN
full colour!

Nieuwsgierig?

www.vanlieremedia.nl

GROENMAAT
HOVENIERS

LEKKER NAZOMEREN!

TIJD VOOR DE TUIN!

WWW.GROENMAAT.NL

Horeca Centrum Rietplas

Voor een romantisch diner!



Kleine rietplas 1 | 7827 XZ | Emmen
0591 632 665 | www.rietplas.com



*Hét adres waar kwaliteit
en lage prijzen nog
samen gaan.*

Geopend van dinsdag tot en met zaterdag
Zuidbargerstraat 146; 7812 AL Zuidbarge
tel: 0591-630740; www.dezandkop.nl



HOUTHANDEL

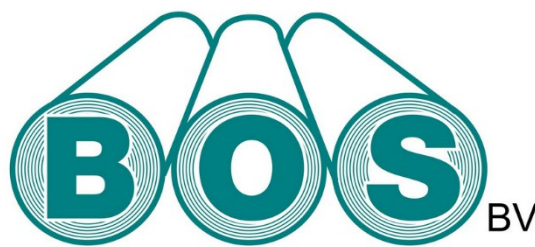

Bouwen doe je met Bos



NAM



De drogist met aandacht!

Valkenveld 118 - 7827 HD Emmen



Hoera!

40 jaar Rietlanden en 30 jaar Ten Wolde

Henk startte in 1995 Ten Wolde makelaars aan huis en sinds 2004 voelen wij ons helemaal thuis aan de Houtsnip 22. Na 30 jaar kennen we (bijna) iedere woning en alle leuke plekjes in de wijk.



kantoor aan huis



sticker actie



opening kantoor
Houtsnip



tee-weetje

De Rietlanden heeft een speciaal plekje in ons hart maar inmiddels mogen wij ons al jaren de nummer 1 makelaar van Emmen en omgeving noemen. We hebben dan ook alles in huis voor een goede verkoop, aankoop of taxatie.

sponsor bij
voetbalclub UZOH

gratis
springkussen



een leuk
vervoersmiddel!



sportieve actie
korfbaltoernooi



kantoor aan de
Houtsnip 22



Ten Wolde Burendag



TEN WOLDE
makelaars

Nieuwsgierig geworden of
ge-woon een vraag of goed advies?
bel Kim, Daniek of Ino en maak een afspraak met
Matthijs, Henk, Lisette of Jordy.



vind ons: 0591 632007
www.ten-wolde.nl



Tuinbeurs Nederland

Grote overdekte showroom te Emmen

Tuinkamers
Tuinhuizen
(Kap)schuren
Chalets
Poolhouses
Garages
Carports
Blokhutten
Overkappingen
Veranda's
Serres
(Wo)mancaves
Glaswanden
Bestrating
Schuttingen



Het grootste Experience Center vindt u in Emmen

Onze buitenverblijven worden gemaakt in eigen Nederlandse productiefabriek en zijn volledig naar wens samen te stellen. Maatwerk zonder meerprijs!



UNIEKE FORMULE:



Grootste showroom van Nederland



Eigen Nederlandse productiefabriek



Eigen montaget teams



Sterk en onbegrensd in maatwerk

WWW.TUINBEURSNEDERLAND.NL
Phileas Foggstraat 37 in Emmen



WINKELCENTRUM **DE RIETLANDEN**

Uw Koopcentrum

Groenten en Fruitshop Jan Fidder

Versbakker van Veenen

Style Hairprofessionals

Snackpoint Annemiek

Keurslager Jellema

Giant Store Greve

Bravo Kappers

De Knabbelaar

De Boeketterie

Da Sandro

Kwalitaria

DA Maat

Jumbo

Bruna

Mitra

Lidl



Onze chef kok heeft al voor u gekookt!



Elke dag
4 maaltijden
€ 25,-

Elke dag bereiden we verse kant-en-klare Keurslager Culinaire maaltijden in eigen keukens. Ervaar het gemak van het royaal wisselende aanbod van onze maaltijden. Heeft u ze al geproefd?

*De 1e slagerij in Nederland
met het Beter Leven Keurmerk*

Wij zijn Keurslager Jellema, met een ambachtelijke slagerij in zowel Klazienaveen als Emmen. Iedere dag zijn we bezig met onze passie voor dit mooie vak, maar dat is niet het enige...

Al ons vlees heeft het Beter Leven Keurmerk van de Dierenbescherming!

U kunt o.a. bij ons terecht voor:

- Ambachtelijk vlees
- Vleeswaren
- Hapjesschalen
- Gourmetschotels
- Barbecueschotels
- Kant en klaar maaltijden



LIMOUSIN RUNDVLEES



HET NEDERLANDS
SCHARRELVARKEN



BOURGONDISCHE
SCHARRELHOEN



Jellema keurslager

Emmen en Klazienaveen

Van Echtenstraat 4
7891 LM Klazienaveen
T. 0591-312624

Valkenveld 46
7827 HC Emmen
T. 0591-632142

MULTI[®]
& **LOER**
WOONSPECIALIST

SW
ERKEND

Verschuivende soorten
wandbekleding

Traprenovatie

Ruime keuze in houten vloeren

Een ruim assortiment
raamdecoratie

Bezoek onze showroom
in Zuidbargel!

Buitenzonwering

'De basis van je
interieur vind je bij
Multi Vloer
& woonspecialist'

Voor interieuradvies
bel je 0591-677417

Vloeren - Zonwering - Gordijnen - Behang - Raamdecoraties - Vloer- en traprenovaties

Zuidbargerstraat 78 | 7812 AJ Emmen | info@multivloeremmen.nl | www.multivloeremmen.nl



IN- DOOR- EN MET DE WIJK Samen trefzeker!



kluslijst KLUSJES VOOR BOB | kleine klusjes in en om het huis



Woonkamer

- lamp ophangen of verplaatsen
- rolgordijn of jaloezieën ophangen
- (Ikea)meubelen in elkaar zetten
- deurklinken vervangen of vastzetten
- plinten plaatsen
- jouw klus:

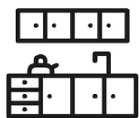

Keuken

- lekkende kraan repareren
- nieuwe kraan monteren
- handgreepjes vervangen
- keukenkastjes afstellen
- extra stopcontact maken
- jouw klus:



Slaapkamer

- rolgordijnen of jaloezieën ophangen
- lamp ophangen of verplaatsen
- TV-beugel plaatsen
- (Ikea)meubelen in elkaar zetten
- spiegel en/of schilderij ophangen
- jouw klus:



Badkamer

- badkameraccessoires ophangen
- spiegel of lamp ophangen
- lekkende kraan repareren
- Wc-bril vervangen
- jouw klus:



Garage, berging of bijkeuken

- planken ophangen
- extra stopcontact(en) maken
- stellingkasten in elkaar zetten
- extra lichtpunt(en) maken
- grof afval naar Milieustraat
- jouw klus:



Overige klusjes te doen

- Cv-ketel bijvullen
- brandmelders ophangen of vervangen
- verwarming ontluchten
- radiatorfolie plaatsen
- jouw klus:

bel: 06 51 797 145 | mail: contact@klusjesvoorbob.nl | info: www.klusjesvoorbob.nl



Webba jouw *online* partner

Gefeliciteerd!

1 WIJK

4 DECENNIA

480 MAANDEN

2087 WEKEN

14609 DAGEN

350632 UUR

21037950 MINUTEN

1262278080 SECONDEN

webba.

www.webba.nl | info@webba.nl | 0591 71 46

Design | Development | Marketing | Hosting



GIANT

STORE GREVE

EMMEN-RIETLANDEN

www.giantstore-greve.nl

Sandur PARC
●●●●●



Geniet en beleef!

- **Beach House**
- **Grill Company**
- **Indoor speeltuin**
- **Padel**
- **Fitness**
- **Zwembad**

LEUKSTE GENIETPARK VAN DRENTHE

Ontdek Parc Sandur het genietpark van Drenthe!

Sla een balletje op onze padelbanen, laat de kleintjes ravotten in de indoor speeltuin, werk aan je conditie in de fitnessruimte, en geniet van heerlijk eten in onze gezellige horecagelegenheden.

Ervaar de veelzijdigheid van Sandur en beleef onvergetelijke momenten!

0591 - 66 74 74

www.sandur.nl

Verhuizen?

✓ **Vertrouwd**

✓ **Vakkundig**

✓ **Veelzijdig**

✓ **Verzekerd**



VERHUISTLANNEN?
DOWNLOAD ALVAST
ONZE SUPER HANDIGE
VERHUISAPP



DORENBOS
verhuizingen

DE RIETLANDEN-SPECIALIST

Vraag uw **gratis verhuisofferte**
aan met actiecode "Rietlanden"
en ontvang het speciale
Rietlanden-Verhuispakket
ter waarde van € 35,- geheel gratis
als wij u mogen verhuizen!



☎ 0591 - 613 405

🌐 www.dorenbosverhuizingen.nl

DE KNABBELAAR

KAAS - NOTEN - SNOEPKADO
RIETLANDEN



Voor de lekkerste Noord-Hollandsche
Oorspronck kaas, en de mooiste cadeau pakketjes.
Winkelcentrum De Rietlanden.



AN FIDDER

DE GEMAKKELIJKE GROENTEMAN
WINKELCENTRUM DE RIETLANDEN

De specialist in:

- Aardappelen
- Groente - Fruit
- Maaltijden - Salades

Fruit
Op je werk?



WERKFRUITEMMEN

WWW.WERKFRUITEMMEN.NL

STYLE
HAIR PROFESSIONALS

WE GEVEN DE LOOK DIE BIJ
JOU PAST!

Valkenveld 58 te Emmen

Tel. 0591-632627

www.stylehairprofessional.nl

SNACKPOINT

Dé plek voor méér dan een lekkere snack!

Annemiek Valkenveld 43

Afhalen of Bezorgen

Tel: 0591632110



Zwarte Zwanenwater